

# Werkgelegenheid groeit opnieuw: 1,5 procent meer banen in 2017

*In 2017 is de werkgelegenheid in Nederland, net als in 2016, met 1,5% toegenomen. De absolute groei bedroeg 122.280 banen. Ook het aantal vestigingen is toegenomen, met een groeipercentage van 2,8% echter minder dan in 2016 (4,7%). Dit blijkt uit cijfers van LISA, het landelijk databestand met gegevens over alle vestigingen in Nederland waar betaalde arbeid wordt verricht. Samenvoeging van de gegevens, de kwaliteitsborging en publicatie van de cijfers wordt verzorgd door de Stichting LISA. Met het onderzoek is de 22<sup>e</sup> jaargang voltooid, waarmee een unieke datareeks van ruim twee decennia aan landelijke werkgelegenheidsinformatie op vestigingsniveau is ontstaan.*

## In ruim 20 jaar tijd bijna 2 miljoen meer banen in Nederland

Ten opzichte van 2016 is het aantal banen gegroeid met 122.280 en dat betekent voor het tweede jaar op rij een stijging met 1,5%. Na de omslag van krimp naar groei in 2015 is de banengroei nu gestabiliseerd. Nederland telt in 2017 voor het eerst meer dan 8,4 miljoen banen, bijna 2 miljoen meer dan in 1996. Die toename betreft voor ruim 1,2 miljoen banen van vrouwen en voor 0,7 miljoen banen van mannen.

De groei van het aantal vestigingen wordt de afgelopen jaren vooral veroorzaakt door een aanhoudend groot aantal mensen dat voor zichzelf begint. Hierdoor is de ontwikkeling van het aantal vestigingen sinds 2000 positiever dan het aantal banen. In het licht van deze ontwikkeling is de groei van het aantal vestigingen in 2017 relatief beperkt. De groei bedroeg 2,8% tegen 4,7% in 2016. Het aantal vestigingen van bedrijven en instellingen in 2017 bedraagt bijna 1,6 miljoen, tweemaal zoveel als in 1996. Van alle vestigingen heeft tweederde slechts 1 werkzame persoon (eenmanszaken, zzp'ers, freelancers, kleine zelfstandigen).

### Grafiek 1

Ontwikkeling banen en vestigingen sinds 1996

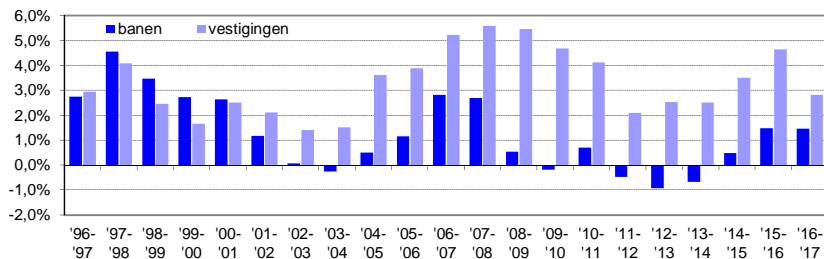

Bron: LISA 2017

### Positievare banenontwikkeling onder mannen dan onder vrouwen

Sinds 1996 liep de ontwikkeling van banen van vrouwen altijd voor op die van mannen. Deze nivellerende beweging stagneert sinds 2015. Net als in 2016 is het aantal banen van mannen nipt meer gestegen dan het aantal banen van vrouwen: 1,5% tegen 1,4%. Op de lange termijn van ruim 20 jaar tijd is het werkgelegenheidsaandeel van vrouwen vergroot van 39% in 1996 naar 44% in 2017.

### Aantal kleine banen relatief sterk gegroeid

Bij de meting van de werkgelegenheid wordt ook onderscheid gemaakt naar het gemiddeld aantal gewerkte uren per week. Banen van minder dan 12 uur worden kleine banen genoemd, vanaf 12 uur wordt van grote banen gesproken. Het aantal grote banen is tussen 2016 en 2017 met 93.100 (+1,3%) toegenomen. Het aantal kleine banen nam relatief sterk toe, namelijk met 2,3% (29.200 banen). De verhouding tussen grote en kleine banen verandert slechts langzaam. In 1996 bevatte de werkgelegenheid in Nederland 86% grote en 14% kleine banen, in 2017 is dat 85% grote en 15% kleine banen.

### Vrijwel alle sectoren realiseren banengroei

Waar in 2016 nog diverse sectoren te maken hadden met krimp is er in 2017 sprake van groei in vrijwel elke sector. Alleen de financiële instellingen verliezen banen (-1,5%). De sterkste banengroei in 2017 werd gerealiseerd door de cultuur & recreatie (+3,2%) gevolgd door de bouw (+2,6%). In absolute aantallen leveren vooral de zakelijke dienstverlening, handel en industrie meer werk. Samen zijn deze sectoren verantwoordelijk voor ruim de helft van de banengroei.

**Tabel 1**  
Aantal vestigingen en banen in Nederland naar sector (2017)

Sector	vestigingen absoluut	banen			
		absoluut	% in totaal	groei abs. 2016/2017	groei % 2016/2017
landbouw & visserij	76.090	218.420	2,6%	110	0,1%
industrie	64.860	898.470	10,6%	17.580	2,0%
bouw	151.870	456.660	5,4%	11.460	2,6%
handel	261.630	1.499.780	17,8%	18.660	1,3%
transport	40.290	420.450	5,0%	2.710	0,6%
horeca	58.870	416.740	4,9%	9.960	2,4%
informatie & communicatie	85.060	305.950	3,6%	5.190	1,7%
financiële instellingen	18.250	221.390	2,6%	-3.270	-1,5%
zakelijke diensten	388.330	1.297.630	15,4%	28.740	2,3%
overheid	3.300	431.850	5,1%	450	0,1%
onderwijs	75.390	559.890	6,6%	11.090	2,0%
zorg	149.510	1.311.080	15,5%	9.190	0,7%
cultuur & recreatie	90.950	212.970	2,5%	6.600	3,2%
overige diensten	90.320	193.540	2,3%	3.810	2,0%
Nederland	1.554.710	8.444.810	100%	122.280	1,5%

Bron: LISA 2017

### Grote regionale verschillen in ontwikkeling werkgelegenheid

Anders dan in 2016 zijn de regio's met de grootste relatieve groei niet te vinden in de Randstad. In 2017 is de grootste groei te vinden in COROP-regio's in de provincie Noord-Brabant en het Noordoosten van het land.

Er zijn net als in 2016 acht COROP-regio's met een werkgelegenheidsdaling. Dit zijn vooral regio's in de krimpgebieden (Noord- en Midden-Limburg, het zuiden van Drenthe en Delfzijl), maar ook delen van de Randstad: Het Gooi en Vechtstreek en Delft en Westland hebben in 2017 een (beperkte) afname van het aantal banen (zie figuur 1).

**Figuur 1**  
Werkgelegenheidsontwikkeling 2016-2017 per COROP-regio

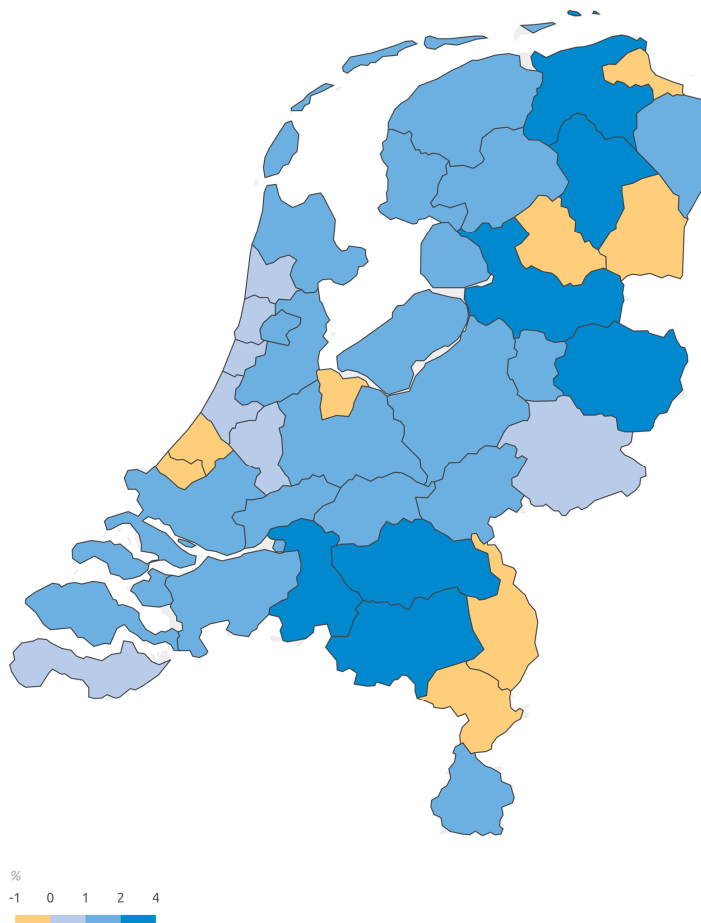

Bron: LISA 2017 - Link naar online kaart: <https://localfocus2.appspot.com/5a8eb84812e9c>

**Toelichting:**

LISA is een databestand met gegevens vanaf 1996 over alle vestigingen in Nederland waar betaald werk wordt verricht. De kerngegevens per vestiging hebben een ruimtelijke component (locatie) en een sociaal-economische component (werkgelegenheid en economische activiteit). Niet alleen omdat ook vestigingen van de overheid, het onderwijs, de gezondheidszorg en de vrije beroepsbeoefenaars in LISA zijn opgenomen, is dit bestand uniek in zijn soort, maar ook omdat cijfers beschikbaar zijn tot op een zeer laag aggregatieniveau: wijk, buurt en bedrijventerrein. LISA wordt gebruikt door overheden, onderzoeksbureaus en kennisinstellingen ten behoeve van beleid op het gebied van o.a. milieu, veiligheid en regionale economie. Het LISA-bestand is voorzien van de Standaard Bedrijfsindeling SBI 2008. Sinds 2011 is het LISA-bestand bovendien voorzien van informatie uit de Basisregistratie Adressen en Gebouwen (BAG), zoals xy-coördinaten. Tevens is op vestigingsniveau informatie beschikbaar over productie en toegevoegde waarde. Meer informatie kunt u vinden op [www.lisa.nl](http://www.lisa.nl) of u kunt contact opnemen met dhr. G. Huijgen (tel. 053-4825080) van de LISA Projectorganisatie.